

Fordeling av
aksjeportefølje i andre selskaper
pr. 31. desember 2000:

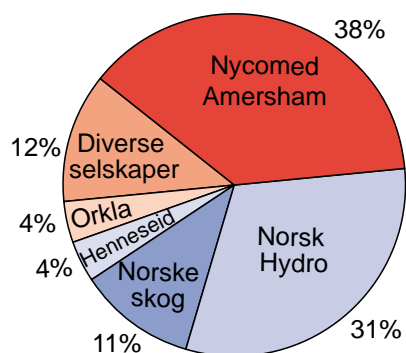

SKIENS AKTIEMØLLE

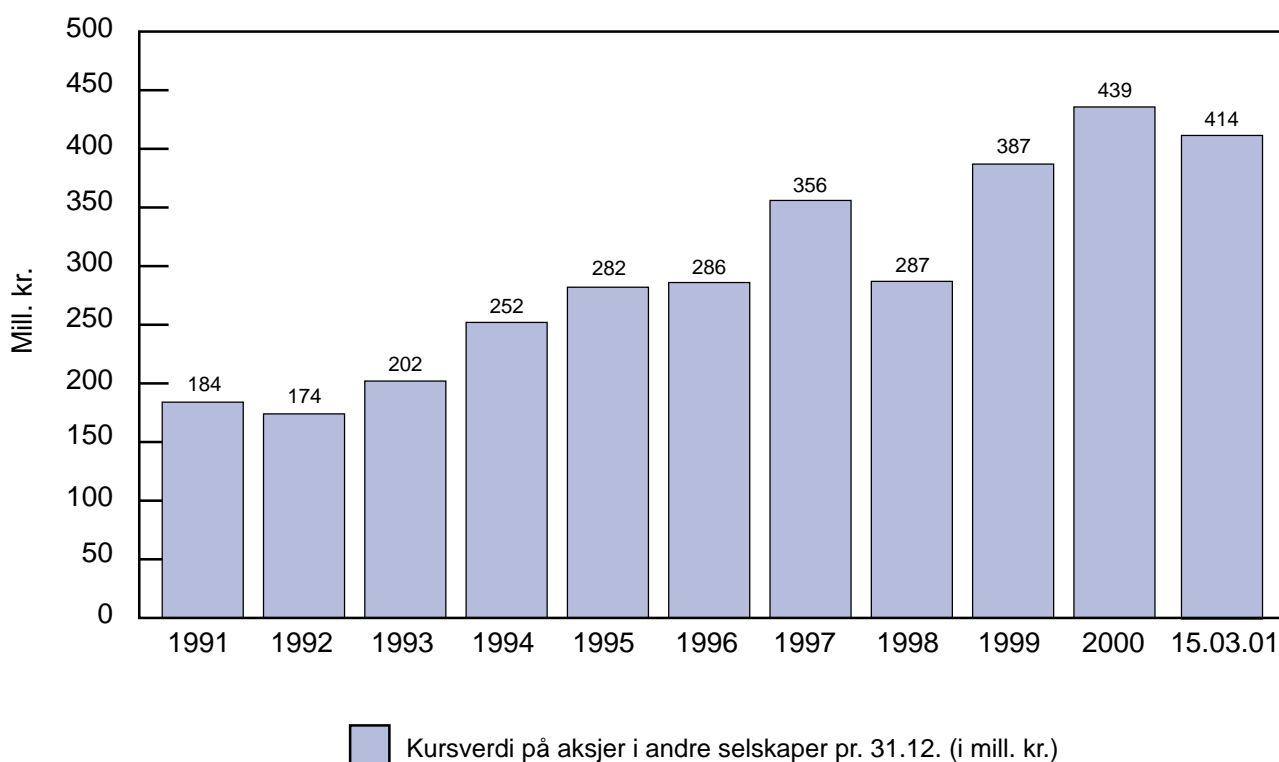

ÅRSRAPPORT 2000

Nøkkeltall siste 3 år

	Pr. 15.03.2001	2000	1999	1998
Nøkkeltall (i 1.000 kr.).				
Resultat før skattekostnad		26 731	18 683	27 797
Netto aksjesalgsgvinster		13 470	8 462	20 306
Selskapets børsverdi	385 005	362 358	300 077	271 769
Kursverdi av aksjer i andre selskaper	414 000	438 809	386 855	286 920
Urealiserte kursgevinster	294 469	319 043	271 320	180 791
Nøkkeltall pr. aksje (i kr.). (Justert for aksjesplitt 2:1 27.04.00)				
Børskurs	170,00	160,00	132,50	120,00
Resultat pr.aksje før ekstraordinære poster		10,06	6,42	11,73
Resultat pr.aksje etter ekstraordinære poster		10,06	6,42	11,21
Utbytte		6,50	5,50	5,00

Generalforsamling:

Ordinær generalforsamling holdes torsdag 26.april 2001 kl. 12.00 i Villa Fløyen, Skien.

Deltagelse i generalforsamling:

For å forenkle registreringen og redusere køen på generalforsamlingen, vil vi oppfordre aksjonærer som ønsker å delta på generalforsamlingen til å gi melding på vedlagte blankett.

Fullmakt:

Hvis De ikke personlig kan møte på generalforsamlingen, bes vedlagte fullmaktsblankett datert, underskrevet og utfyllt med navnet på den De ønsker skal representere Dem på generalforsamlingen, samt sendt oss.

Utbytte:

Utbytte for 2000, kr. 6,50 pr. aksje, vil, under forutsetning av generalforsamlingens samtykke, fra 15. mai 2001 bli sendt av Den norske Bank direkte til de aksjonærer som pr. 26.april 2001 er notert i selskapets aksjonærregister.

Årsberetning for 2000 (110. driftsår)

Skien Aktiemølle ASA har kontor i Skien, og selskapets virksomhet består av 20% eierandel i Norgesmøllene DA, kraftproduksjon, finansvirksomhet, samt eiendomsutleie.

Forutsetningen for fortsatt drift er tilstede, og i årsregnskapet er denne forutsetning lagt til grunn. Arbeidsmiljøet er tilfredsstillende og virksomheten forurenses ikke det ytre miljø.

Ordinær generalforsamling i 2000 ble holdt 27. april. Resultatet av valgene fremgår av oppstillingen på side 13.

Skien Aktiemølle ble stiftet 26. oktober 1891, og fyller således 110 år til høsten.

NORGESMØLLENE DA. - VÅR ANDEL 20%

Matmelprodusenten Norgesmøllene DA, som eies med 60% av Statkorn Holding AS, Oslo, 20% av Fritzøe Møller AS i Larvik og 20% av Skien Aktiemølle ASA, hadde i 2000 en markedsandel innenfor sine produktområder på ca. 57%. Selskapets merkenavn er "Møllerens". Norgesmøllene DA har hovedkontor i Bergen, med driftsenheter i Skien, Larvik, Stavanger, Vaksdal, Buvika og Verdal.

Vår 20% eierandel i Norgesmøllene DA er i regnskapet ført etter bruttometoden. Vår andel av hovedpostene i Norgesmøllene DA's regnskap er spesifisert i vårt resultatregnskap og balanse.

Vår andel av årsresultatet for Norgesmøllene DA er i 2000 kr. 5.068.000,-, mot kr. 4.934.000,- i 1999. Regnskapet er belastet med kr. 2.000.000,-, som er vår 20% andel av engangskostnader i forbindelse med nedleggelse av matmelproduksjonen i Norgesmøllene avd. Larvik i 2001. Årsresultatet fremkommer etter fradrag av kr. 6.758.000,-, som er vår andel av ordinære avskrivninger inklusive goodwillavskrivninger. Det er i 2000 gjort en gjennomgang av selskapets avskrivningsplan. Det er for gruppen maskiner foretatt en reduksjon i avskrivningssatsen på deler av maskinparken fra 10% til 7%, da dette må ansees fornuftig i forhold til reell levetid. Avskrivningene er av denne grunn for vår 20% andel kr. 2.000.000,- lavere enn om denne vurdering ikke var gjennomført.

Som følge av gjennomførte rasjonaliseringstiltak forventes resultatet for 2001 for Norgesmøllene DA å bli bedre enn i 2000.

KRAFT

Kraftproduksjonen ved kraftstasjonen Eidet 1 var 3.868.000 kWh, mot 3.921.000 kWh i 1999. Kraften er solgt til Norgesmøllene DA, Stormøllen AS og Norske Skog ASA. Lønnsomheten av kraftproduksjonen har i de senere år vært svak. Styret har vurdert muligheten for salg av kraftstasjonen.

AKSJER I ANDRE SELSKAPER

Kursverdien på aksjer i andre selskaper har de siste 5 år utviklet seg som følger:

Pr. 31.12.96	kr. 285.796.000,-.
Pr. 31.12.97	kr. 356.079.000,-.
Pr. 31.12.98	kr. 286.920.000,-.
Pr. 31.12.99	kr. 386.855.000,-.
Pr. 31.12.00	kr. 438.809.000,-.
Pr. 15.03.01	kr. 414.000.000,-.

Kursverdien på vår aksjeportefølje er i 2000 nominelt øket med 52 mill.kr. Korrigert for aksjekjøp og aksjesalg er verdien øket med 61,3 mill.kr., tilsvarende 15,8%. I 1999 hadde vi en økning på 34,9%. Hittil i år er det en nedgang på 6,1%.

Oppjustert inngangsverdi på våre aksjer i andre selskaper er pr. 01.01.2001 kr. 243.781.000,- . Latent skatt på disse aksjer var således kr. 54.608.000,-.

Det er i årets løp solgt aksjer, hovedsakelig i Hafslund A og Nycomed Amersham til salgpris kr. 20.455.000,-. Regnskapsmessige aksjegevinster er kr. 13.471.000,-, mot kr. 8.463.000,- i 1999.

I årets løp er det kjøpt aksjer, hovedsakelig i Norske Skog A og B, Statkorn Holding, Caribbean Cruises, Microsoft, Hafslund B og Norsk Hydro, til samlet kostpris kr. 11.113.000,-.

Hittil i 2001 er det solgt aksjer i Ugland Nordic Shipping og Orkla til samlet salgspris kr.2.432.000,-. Regnskapsmessig gevinst ved salget er kr. 1.681.000,-. Skattemessig gevinst ved salget er kr.1.726.000,-. Dessuten er det kjøpt 2.000 aksjer i Norske Skog B for kr. 501.000,-.

Beregnet RISK-beløp pr. 01.01.2001 på aksjer i Skiens Aktiemølle utgjør kr. 3,74 pr. aksje. Det endelige RISK-beløp fastsettes av Skattedirektoratet og ventes å foreligge i oktober 2001.

FREMTIDSUTSIKTER

På bakgrunn av forventet lavere aksjesalgsgvinster, ventes vårt årsresultat for 2001 å bli svakere enn i 2000.

RESULTATET FOR 2000

Ordinært resultat før skattekostnad er i 2000 kr. 26.730.520,-, mot kr. 18.683.279,- i 1999.

Økningen i resultatet skyldes i det vesentligste større aksjesalgsgvinster og øket utbytte fra andre selskaper.

Styret foreslår at årsresultatet (etter skatt), kr. 22.786.988,68, disponeres slik:

Ordinært utbytte, kr.5,50 pr.aksje	
+ jubileumsutbytte 1,- pr.aksje, til sammen	kr. 6.50 pr.aksje
	kr. 14.575.860,00
Fond for vurderingsforskjeller	kr. 1.350.600,00
Annen egenkapital	kr. 6.860.528,68
	<u>kr. 22.786.988,68</u>

Skien, 15. mars 2001.

I STYRET FOR SKIENS AKTIEMØLLE ASA.

Emil Aubert
Formann

Tom Coward
Viseformann

Georg Kervel

Hans E. Kåsa

Tormod Stensland
Adm.dirktør

Resultatregnskap pr. 31. desember 2000

	Note	2000 1000 kr.	1999 1000 kr.	1998 1000 kr.
DRIFTSINNEKTER				
Leieinntekter		579	546	580
Kraftsalgsinntekter		481	521	620
Andre Inntekter		0	128	0
Vår 20% andel av Norgesmøllene DA's driftsinntekter . . .	3	152 829	155 600	152 467
Sum driftsinntekter		153 889	156 795	153 667
DRIFTSKOSTNADER				
Lønnskostnad	8	1 734	1 394	1 592
Avskrivninger		686	668	657
Vår 20% andel av Norgesmøllene DA's avskrivninger . . .	3	6 758	7 780	7 401
Annen driftskostnad		933	1 103	806
Vår 20% andel av Norgesmøllene DA's driftskostnader . .	3	138 896	140 834	140 496
Sum driftskostnader		149 007	151 779	150 952
DRIFTSRESULTAT		4 882	5 016	2 715
FINANSINNEKTER				
Renteinntekter		1 680	1 902	1 430
Gevinst ved aksjesalg		13 584	8 468	20 306
Aksjeutbytter		9 111	5 721	7 416
Vår 20% andel av Norgesmøllene DA's finansinntekter . . .	3	460	502	436
Sum finansinntekter		24 835	16 593	29 588
FINANSKOSTNADER				
Rentekostnader		306	366	312
Tap ved aksjesalg		113	6	0
Vår 20% andel av Norgesmøllene DA's finanskostnader . .	3	2 567	2 554	2 534
Sum finanskostnader		2 986	2 926	2 846
Netto finansposter		21 849	13 667	26 742
Ordinært resultat før skattekostnad		26 731	18 683	29 457
Skattekostnad på ordinært resultat	9	3 944	4 159	2 897
Ordinært resultat		22 787	14 524	26 560
EKSTRAORDINÆRE POSTER				
Vår 20% andel av Norgesmøllene DA's ekstraord. kostnader	3	0	0	1 660
Skattekostnad på ekstraordinært resultat		0	0	(465)
ÅRSRESULTAT		22 787	14 524	25 365
DISPONERING AV ÅRSRESULTATET				
Utbytte, kr. 6,50,- pr.aksje		14 576	12 456	11 324
Fond for vurderingsforskjeller		1 351	3 334	0
Annen egenkapital		6 860	(1 266)	14 041
Sum disposisjoner		22 787	14 524	25 365
Resultat pr.aksje før ekstraordinære kostnader		10,06	6,42	11,73
Resultat pr.aksje etter ekstraordinære kostnader		10,06	6,42	11,21

Balanse pr. 31. desember 2000

	Note	2000 1000 kr.	1999 1000 kr.
EIENDELER			
Anleggsmidler			
Immaterielle eiendeler			
Vår 20% andel av Norgesmøllene DA's immat. eiendeler	2	<u>26 482</u>	<u>28 263</u>
Sum immaterielle eiendeler		<u>26 482</u>	<u>28 263</u>
Varige driftsmidler			
Grunnarealer og vannfall	6	2 912	2 912
Bygninger	6	20 048	20 648
Driftsløsøre, inventar, kontormask.	6	241	327
Vår 20% andel av Norgesmøllene DA's varige driftsmidler	2	<u>46 555</u>	<u>40 111</u>
Sum varige driftsmidler		<u>69 756</u>	<u>63 998</u>
Finansielle anleggsmidler			
Aksjer	4	123 463	119 232
Obligasjoner		180	0
Pensjonsoppsamlingsfond	8	910	832
Vår 20% andel av Norgesmøllene DA's finansielle fordr.	2	<u>9 740</u>	<u>6 769</u>
Sum finansielle anleggsmidler		<u>134 293</u>	<u>126 833</u>
Sum anleggsmidler		<u>230 531</u>	<u>219 094</u>
Omløpsmidler			
Vår 20% andel av Norgesmøllene DA's varebeholdning	2	<u>12 216</u>	<u>13 770</u>
Fordringer			
Debitorer		559	492
Vår 20% andel av Norgesmøllene DA's fordringer	2	<u>16 096</u>	<u>15 005</u>
Sum fordringer		<u>16 655</u>	<u>15 497</u>
Bankinnskudd, kontanter og lignende			
Bankinnskudd og kontanter	5	23 072	21 109
Vår 20% andel av Norgesmøllene DA's bankinnskudd, kont.	2	<u>4 127</u>	<u>11 128</u>
Sum bankinnskudd, kontanter og lignende		<u>27 199</u>	<u>32 237</u>
Sum omløpsmidler		<u>56 070</u>	<u>61 504</u>
SUM EIENDELER		<u>286 601</u>	<u>280 598</u>

Skien, 31. desember 2000
15. mars 2001

Emil Aubert
Formann

Tom Coward
Viseformann

	Note	2000 1000 kr.	1999 1000 kr.
EGENKAPITAL OG GJELD			
Egenkapital			
Aksjekapital (2.264.738 aksjer á kr. 10,-)	10,14	22 647	22 647
Egne aksjer	10,13	(223)	(141)
Overkursfond	10	309	309
Annen egenkapital			
Fond for vurderingsforskjeller		4 685	3 334
Annen egenkapital	10	153 419	147 688
Sum annen egenkapital		158 104	151 022
Sum egenkapital		180 837	173 837
Avsetning for forpliktelser			
Pensjonsforpliktelser		4 440	4 184
Utsatt skatt	9	15 441	17 143
Vår 20% andel av Norgesmøllene DA's pensjonsforpliktelser	2	0	28
Sum avsetninger for forpliktelser		19 881	21 355
Langsiktig gjeld			
Vår 20% andel av Norgesmøllene DA's langs. gjeld	2	40 000	40 000
Kortsiktig gjeld			
Kreditorer		165	269
Spareinnskudd		5 395	5 477
Betalbar skatt	9	5 644	5 969
Skyldig offentlige avgifter		88	76
Annen kortsiktig gjeld		268	258
Utbytte til aksjonærene		14 575	12 456
Vår 20% andel av Norgesmøllene DA's kortsiktig gjeld	2	19 748	20 901
Sum kortsiktig gjeld		45 883	45 406
Sum gjeld		105 764	106 761
SUM EGENKAPITAL OG GJELD		286 601	280 598

I STYRET FOR SKIENS AKTIEMØLLE ASA

Georg Kervel

Hans E. Kåsa

Tormod Stensland
Adm. direktør

Noter til regnskapet for 2001

Note 1. Regnskapsprinsipper m.v.

Generelt

Regnskapet er utarbeidet i overensstemmelse med regnskapsloven og god regnskapsskikk for store foretak.

Regnskapet bygger på historisk kost prinsippet.

Transaksjoner er regnskapsført til verdien av vederlaget på transaksjonstidspunktet.

Inntektene er resultatført når de er opptjent.

Utgiftene er kostnadsført i samme periode som tilhørende inntekter.

Årsregnskapet er utarbeidet under forutsetning om fortsatt drift.

Sammenligningstallene er ikke omarbeidet da det ikke er gjort endringer i vurderingsprinsipper.

Skiens Aktiemølle ASA har praktisert en pensjonsordning for funksjonærene og deres etterlatte. Pensjonene finansieres over driften. Det er for tiden 12 pensjonister. Pensjonsforpliktelsene er pr. 31.12.00 basert på 7% rente og 2,5% årlig pensjonsøkning etter pensjoneringstidspunktet. Utregningen er basert på tabeller inntatt i Revisors Håndbok fra DnR.

Pensjonsforpliktelsene utgjør etter dette kr. 4.440.000,-, og er bokført som langsiktig gjeld i balansen.

Klassifisering

Eiendeler knyttet til varekretsløpet klassifiseres som omløpsmidler. Samme regel gjelder for kortsiktig gjeld.

Fordringer og gjeld som ikke knytter seg til varekretsløpet, klassifiseres som omløpsmidler/kortsiktig gjeld dersom de forfaller innen et år.

Øvrige eiendeler klassifiseres som anleggsmidler, og øvrig gjeld klassifiseres som langsiktig gjeld.

Skiens Aktiemøllens aksjeinvesteringer i andre selskaper er av meget langsiktig karakter, og er således klassifisert som finansielle anleggsmidler. Aksjeinvesteringene er verdsatt til kostpris med tillegg av samlet oppskrivning på kr. 3.696.820,-.

Vurderingsregler

Varige driftsmidler aktiveres og avskrives dersom de har levetid over 3 år og har en kostpris som overstiger kr 15.000,-. Driftsmidlene vurderes til anskaffelseskost med fradrag for bedriftsøkonomiske avskrivninger. Avskrivninger baseres på en vurdering av driftsmidlenes økonomiske og tekniske levetid. Selskapet benytter lineære avskrivninger og driftsmidlenes økonomiske levetid er gjengitt i note.

Omløpsmidler vurderes til det laveste av anskaffelseskost og virkelig verdi.

Norgesmøllene DA er et felles kontrollert selskap hvor ingen av deltagerne har bestemmende innflytelse. Vår 20% andel i Norgesmøllene DA er vist etter bruttometoden i resultatregnskap og balanse. Våre 20% andeler av hovedpostene i Norgesmøllene DA's regnskap er spesifisert som egne poster i vårt regnskap.

Utsatt skatt i balansen avsettes på grunnlag av forskjeller mellom regnskapsmessige og skattemessige verdier i henhold til norsk regnskapsstandard for resultatregnskap.

Note 2. - Vår 20% andel av kapitalinnskudd i Norgesmøllene DA**a) Spesifisert som 20% andel i Norgesmøllene DA eiendeler og gjeld. (1.000 kr.)**

	2000	1999
Eiendeler		
Anleggsmidler	82 777	75 143
Omløpsmidler	32 439	39 903
Sum eiendeler	<u>115 216</u>	<u>115 046</u>
Gjeld		
Langsiktig gjeld	(40 000)	(40 028)
Kortsiktig gjeld	(19 748)	(20 901)
Vår 20% andel av Norgesmøllene DA	<u>55 468</u>	<u>54 117</u>

b) Spesifisert som 20% andel av egenkapitalen i Norgesmøllene DA. (1.000 kr.)

	2000	1999
Vår 20% andel av Norgesmøllene DA pr.01.01.2000	54 117	50 783
Utbetaling fra Norgesmøllene	(3 717)	(1 600)
Årets resultat	5 068	4 934
Vår 20 % andel av Norgesmøllene DA pr. 31.12.2000	<u>55 468</u>	<u>54 117</u>

**Note 3. - Vår 20% andel av årsresultatet i Norgesmøllene DA,
spesifisert som 20% andel av resultatregnskapet i Norgesmøllene DA (1.000 kr.)**

	2000	1999
Driftsinntekter	152 829	155 600
Varekostnad	(101 818)	(106 286)
Lønnskostnad	(13 141)	(12 593)
Annen driftskostnad	<u>(23 937)</u>	<u>(21 955)</u>
Driftsresultat før avskrivninger	13 933	14 766
Ordinære avskrivninger	(6 758)	(7 780)
Driftsresultat	<u>7 175</u>	<u>6 986</u>
Netto finansposter	<u>(2 107)</u>	<u>(2 052)</u>
Vår 20% andel av årsresultatet i Norgesmøllene DA	<u>5 068</u>	<u>4 934</u>

Note 4.**Aksjer i andre selskaper pr. 01.01.2001 – Skiens Aktiemølle**

Aksjeselskap	Eierandel. i %	Antall aksjer	Aksje kurs	Samlet verdi **)	Inngangs- verdi	Kost- pris	Utbytte 2000
Industriaksjer:							
Arendals Fossekompagni		18 871	430,00	8 114 530	7 429 853	5 445 025	566 130
Broerne 6 **	20,0	432	7 196,05	3 108 694	3 085 524	197 504	172 800
DNO		54 000	21,00	1 134 000	819 511	839 511	0
Elkem		11 600	145,50	1 687 800	1 220 992	1 056 979	75 400
Hafslund B		193 274	25,50	4 928 487	6 447 195	2 240 560	207 929
Kværner A		3 404	65,00	221 260	312 703	345 985	26
Norsk Hydro		359 429	372,00	133 707 588	74 159 070	37 286 574	2 875 432
Norske Skog A		9 685	373,50	3 617 348	2 091 585	1 622 480	83 435
Norske Skog B		158 895	293,00	46 556 235	17 922 747	12 065 265	1 566 895
Orkla		100 201	175,50	17 585 276	7 385 310	4 526 145	250 503
PhotoCure		6 400	74,50	476 800	397 540	397 540	0
Rederi AS Hennesleid **	15,5	6 556	3 000,00	19 668 000	4 496 971	4 907 704	786 720
Rieber & Søn A		3 000	53,50	160 500	216 524	167 031	5 550
Rieber & Søn B		4 998	48,00	239 904	326 506	252 054	9 246
Roxar		800	28,00	22 400	14 816	14 800	0
Statkorn Holding		9 000	400,00	3 600 000	2 711 200	2 560 000	0
SUM INDUSTRIAKSJER				244 828 821	129 038 047	73 925 157	6 600 066
Offshoreaksjer							
Awilco Shipping A		69 820	18,50	1 291 670	748 515	902 360	48 874
Awilco Shipping B		24 854	18,00	447 372	250 166	319 865	17 398
Det Søndenfeldske D.S		18 667	29,50	550 677	1 744 628	1 744 628	0
Petroleum Geo-Services		28 472	116,50	3 316 988	3 595 417	3 722 147	0
ProSafe		4 249	138,00	586 362	380 914	372 204	0
Smedvig A		10 000	87,00	870 000	171 576	227 756	10 000
Smedvig B		6 000	75,00	450 000	192 449	216 589	6 000
Ugland Nordic Shipping		11 000	107,00	1 177 000	416 630	525 250	25 300
SUM OFFSHOREAKSJER				8 690 069	7 500 295	8 030 799	107 572
Skipsaksjer							
Bergesen d.y. A		30 475	141,00	4 296 975	3 810 486	2 637 972	106 663
Bergesen d.y. B		3 960	130,00	514 800	541 159	305 520	13 860
Bonheur		19 800	190,00	3 762 000	2 304 827	2 314 685	79 200
Borgestad		6 201	55,00	341 055	441 894	409 095	18 603
Borgestad B		3 834	55,00	210 870	355 020	336 123	11 502
Solvang		5 600	13,50	75 600	44 857	61 265	1 680
Wilh.Wilhelmsen A		11 200	79,00	884 800	582 664	576 342	33 600
Wilh.Wilhelmsen B		750	73,50	55 125	26 280	0	2 250
SUM SKIPSAKSJER				10 141 225	8 107 187	6 641 002	267 358
Diverse aksjer							
Christiania Bank og Kr.		0	0,00	0	0	0	45 000
DnB Holding		0	0,00	0	0	0	43 750
Storebrand		13 214	64,50	852 303	240 438	223 337	13 214
Eiendomspar		5 750	260,00	1 495 000	1 089 138	1 038 983	37 375
Merkantildata		6 000	34,70	208 200	428 202	416 502	0
SAS Norge B		25 095	94,00	2 358 930	1 253 215	1 124 698	94 106
Gyldendal		2 000	290,00	580 000	493 820	381 630	10 000
P4 Radio		3 000	56,00	168 000	101 490	98 100	3 750
Schibsted		3 000	112,00	336 000	381 641	381 641	0
Diverse andre aksjer **				9 390	68 449	38 900	0
SUM DIVERSE AKSJER				6 007 823	4 056 393	3 703 791	247 195
Utenlandske aksjer							
Intel		2 000	266,00	532 000	594 212	594 212	907 *
L.M.Ericsson B		8 000	100,00	800 000	972 217	972 217	3 920 *
Microsoft		1 500	384,00	576 000	928 168	928 168	0
Nokia		4 000	390,00	1 560 000	1 349 736	1 349 736	7 040 *
Nycomed Amersham		2 248 660	72,50	163 027 850	88 396 442	20 782 282	1 836 969 *
Royal Caribbean Cruises		11 500	230,00	2 645 000	2 838 951	2 838 951	39 950 *
SUM UTENLANDSKE AKSJER				169 140 850	95 079 726	27 465 566	1 888 786
SUM SAMTLIGE AKSJER				438 808 787	243 781 648	119 766 315	9 110 977
OPPSKR.PR.31.12.00						3 696 820	
BOKFØRT VERDI						123 463 135	

* Utbytterne er gjenstand for 28% skatt.

Børsnoterte selskaper er verdsatt til børskurs. **) Ikke børsnoterte selskaper er verdsatt til siste kjente omsetningskurs i meglerapparatet eller ligningskurs.

Inngangsverdien inkluderer RISK-beløp pr. 01.01.2000.

Note 5.

Av bankinnskudd kr. 23.071.384,-, vedrører kr. 76.796,- bundne skattetrekksmidler.

Note 6.**Oversikt over bevegelser på varige driftsmidler:**

	<i>Driftsløsøre, inventar, kontormaskiner</i>	<i>Bygninger</i>	<i>Grunnareal, vannfall</i>	<i>Sum</i>
Anskaffelseskost pr. 01.01.2000	1 086 730	8 612 118	188 000	9 886 848
Tidligere oppskrevet	0	22 276 000	2 724 000	25 000 000
Avgang 2000	449 699	0	0	449 699
Akk. planmessige avskrivninger	396 213	10 839 748	0	11 235 961
Bokført verdi pr. 31.12.2000	240 818	20 048 370	2 912 000	23 201 188
Årets avskrivninger	85 814	600 023	0	685 837
Økonomisk levetid	4-10 år	10-50 år	-	-
Avskrivningsplan	Lineær	Lineær		

Det er i 2000 foretatt 2% avskrivning på tidligere oppskrivning av bygninger.

Note 7.**Oppskrivning av aksjer i andre selskaper.**

Som det fremgår av note 4, er aksjer i andre selskap i 1983 oppskrevet med kr. 2.000.000,- og i 1988 med kr. 1.696.820,-, tilsammen kr. 3.696.820,-. Oppskrivningene vil ikke medføre skatteansvar, idet aksjene er bokført til en verdi som ligger vesentlig under de oppjusterte inngangsverdier.

Note 8. - Ansatte, godtgjørelse, pensjoner, revisjonshonorar m.v.

Lønnskostnader består av følgende poster:	<i>2000</i>	<i>1999</i>
Lønninger	554 874	518 061
Styrehonorar	224 700	225 700
Pensjonskostnader	741 666	460 798
Folketrygdavgift	195 244	175 293
Andre sos. kostnader	17 228	13 860
Sum lønnskostnader	<u>1 733 712</u>	<u>1 393 712</u>
Antall ansatte	1	1

Godtgjørelser	Adm.direktør	Styret
Lønn	538 883	274 700
Annen godtgjørelse	75 048	

Årets netto pensjonskostnad fremkommer på følgende måte:

Utbetalt pensjon	485 784
Økning i balanseført pensjonsforpliktelse	255 882
Netto pensjonskostnad	<u>741 666</u>

Pensjonsoppsamlingsfondet er balanseført på følgende måte:

Saldo pr. 01.01.00	831 552
Tilført avkastning	78 498
Saldo pr. 31.12.00	<u>910 050</u>

Pensjonsoppsamlingsfondet er i Storebrand, og midlene kan kun anvendes til pensjonsformål for ansatte.

Revisor

Kostnadsført revisjonshonorar for 2000 utgjør kr. 36.000,-.
I tillegg kommer andre tjenester med kr. 14.000,-.

Note 9.**Beregning av utsatt skatt og årets skatter.**

Utsatt skatt er beregnet på følgende måte:

Positive forskjeller	<i>31.12.00</i>	<i>01.01.00</i>
Oppsamlingsfond	910 050	831 552
Anleggsreserve	9 580 950	11 188 997
Oppskrivninger	20 990 320	21 435 840
Andel i Norgesmøllene DA	29 468 600	32 502 400
Gevinst og tapskonto	<u>3 473 408</u>	<u>4 341 760</u>
Sum positive forskjeller	<u>64 423 328</u>	<u>70 300 549</u>
Negative forskjeller		
Kraftstasjon Eidet 1	1 223 994	1 277 624
Pensjonsforpliktelser	4 439 718	4 183 836
Aksjer i andre selskaper	<u>3 612 545</u>	<u>3 612 545</u>
Sum negative forskjeller	<u>9 276 257</u>	<u>9 074 005</u>
Grunnlag for utsatt skatt	<u>55 147 071</u>	<u>61 226 544</u>
Utsatt skatt i balansen (28% av grunnlag)	<u>15 441 180</u>	<u>17 143 432</u>
Endring i utsatt skatt	<u>(1 702 252)</u>	

Avstemming regnskapsresultat før skatter og grunnlag betalbar skatt:

Resultat før skatter	26 730 520
Permanente differanser (inkluderer gaver, kontingenter etc.)	315 487
Regnskapsmessig gevinst ved aksjesalg	(13 470 781)
Skattemessig gevinst ved aksjesalg	7 731 297
Mottatt aksjeutbytte i norske selskaper	(7 222 191)
Endring i midlertidige forskjeller	<u>6 079 473</u>
Skattepliktig inntekt for 2000	<u>20 163 805</u>
28% skatt	5 645 783
Endring i fremførbare godtgjørelser	<u>0</u>
Betalbare skatter i balansen	5 645 783
For lite beregnet skatt ifjor	<u>0</u>
Betalbare skatter i resultatregnskapet	5 645 783
Endring utsatt skatt	<u>(1 702 252)</u>
Årets skattekostnad	<u>3 943 531</u>

Note 10. Egenkapital.

	<i>Aksje- kapital</i>	<i>Egne aksjer</i>	<i>Overkurs- fond</i>	<i>Fond for vurderingsforskj.</i>	<i>Annen egenkapital</i>	<i>SUM</i>
Pr. 01.01.00	22 647 380	-141 480	309 300	3 334 200	147 688 020	173 837 420
Kjøp av egne aksjer i 2000		-90 500			-1 300 912	-1 391 412
Salg av egne aksjer i 2000		9 000			93 240	102 240
Andre endringer					77 814	77 814
Årets resultat				1 350 600	21 436 389	22 786 989
Foreslått utbytte					-14 575 860	-14 575 860
Pr. 31.12.00	22 647 380	-222 980	309 300	4 684 800	153 418 691	180 837 191

Note 11.

Ved salg av aksjer i Skiens Aktiemølle som er ervervet før 01.01.1989 kan legges til grunn følgende inngangsverdier: (justert for aksjesplitt 2:1 27.04.00)

Gjennomsnittlig børskurs nov\des.1991	108,46
RISK-beløp pr.01.01.1993	0,23
RISK-beløp pr.01.01.1994	-3,28
RISK-beløp pr.01.01.1995	1,30
RISK-beløp pr.01.01.1996	-2,01
RISK-beløp pr.01.01.1997	-1,06
RISK-beløp pr.01.01.1998	3,51
RISK-beløp pr.01.01.1999	2,20
RISK-beløp pr.01.01.2000	3,07
RISK-beløp pr.01.01.2001 (beregnet)	3,74
Sum beregnet inngangsverdi pr.02.01.01	116,16

Aksjonærer som selger aksjer før generalforsamlingen 26.04.2001 kan også legge til foreslått utbytte for 2000 på kr. 6,50,- pr.aksje.

Note 12. - Store enkelttransaksjoner.

Vi har den 28.04.00 solgt 190.858 aksjer i Hafslund A til salgspris kr. 9.519.043,-.

Bokført gevinst er kr. 5.736.656,-.

Skattemessig gevinst er kr. 3.080.271,-.

Note 13. - Aksjer i eget selskap pr. 31.12.00. - Skiens Aktiemølle ASA.

<i>Antall aksjer</i>	<i>Kostpris</i>	<i>Pålydende</i>	<i>Belastet annen egenkapital</i>
22 298	3 125 624	222 980	2 902 644

Aksjekjøpene er gjort i henhold til fullmakt gitt i generalforsamling 27.04.2000.

Note 14.**DE 25 STØRSTE AKSJONÆRER PR. 31. DESEMBER 2000**

Ifølge vedtektenes § 5 har hver aksje 1 stemme, dog kan ingen aksjeeier hverken for seg selv eller andre stemme for mer enn 20% av selskapets aksjekapital. Aksjekapitalen er kr. 22.647.380,- fordelt på 2.264.738 aksjer à kr. 10,-. Stemmerettsbegrensningen på 20% = 452.947 aksjer.

	<i>Antall aksjer</i>	<i>Eierandel i %</i>
AS Havlide	225 736	9,97
AS Herdebred	200 554	8,86
Realinvest AS	147 368	6,51
Tine Pensjonskasse	140 000	6,18
Hedvig Hedenstierna's dødsbo	107 266	4,74
Aug. Ringvold Agentur	100 234	4,43
Skienfjordens kommunale kraftselskap	90 000	3,97
Broerne 6 AS	74 610	3,29
O. & H. Holta AS	68 498	3,02
Erik Must AS	63 540	2,81
Telespar AL	46 544	2,06
H.H. Holtas Familielegat	38 576	1,70
Randi Dahl	31 244	1,38
Tinfos Invest AS	28 418	1,25
Clipper Shipping II AS	28 000	1,24
Rederiaktieselskapet Henneseid	25 842	1,14
Skien's Aktiemølle ASA (aksjer i eget eie)	22 298	0,98
Aubert Invest AS	20 522	0,91
Roar Hoel	20 000	0,88
Sig. Bergesen d.y. og hustru Nanki A. Stiftelse	20 000	0,88
Torgunn Gundersen	17 438	0,77
Harald Hillern Hanssen	16 292	0,72
Olaf Holta Nielsen	16 064	0,71
Dahl Brit	14 618	0,65
Letten F. Saugstads Fond	14 450	0,64
Sum 25 største aksjonærer	1 578 112	69,68
Øvrige 648 aksjonærer	686 626	30,32
Sum 673 aksjonærer	2 264 738	100,00

Note 15.

Fordeling av aksjer på styremedlemmer, varamenn, adm.direktør og deres nærstående pr. 31. desember 2000.

	<i>Antall aksjer</i>
Styremedlemmer	
Emil Aubert, formann *)	20 622
Tom Coward, viseformann	11 750
Georg Kervel *)	7 004
Hans E. Kåsa *)	7 564
Tormod Stensland, adm. direktør	13 254
Varamenn	
Arne Kervel, 1. varamann *)	5 444
George Emil Aubert *)	4 080
Vegard Vevstad *)	6 794
Per Chr. Winsnes *)	4 500
Sum	81 012

*) På valg.

Kontantstrømoppstilling (i 1.000 kr.):

	2000	1999
<i>Kontantstrømmer fra operasjonelle aktiviteter:</i>		
Resultat før skattekostnad	26 731	18 683
Periodens betalte skatt	(5 971)	(2 777)
Gevinst v/salg av anleggsmidler	(13 471)	(8 591)
Ordinære avskrivninger	686	668
Vår 20% andel i Norgesmøllene DA`s avskrivninger	6 758	7 780
Vår 20% andel i Norgesmøllene DA`s nedskrivninger	2 000	0
Endring i kundefordringer	(67)	(68)
Endring i leverandørgjeld	(104)	(135)
Endring i vår 20% andel i Norgesmøllene DA`s kortsiktig gjeld	(1 153)	(1 002)
Endring i andre tidsavgrensningsposter	(138)	92
Endring i pensjonsforpliktelser	256	(10)
Endring i vår 20% andel i Norgesmøllene DA`s omløpsmidler	7 464	(4 105)
A = Netto kontantstrøm fra operasjonelle aktiviteter	22 991	10 535
<i>Kontantstrømmer fra investeringsaktiviteter :</i>		
Endring i vår 20% andel i Norgesmøllene DA`s fordringer . . .	(2 845)	(1 363)
Endring i vår 20% andel i Norgesmøllene DA`s varige driftsmidler	(13 421)	(4 605)
Innbetalinger ved salg av aksjer	20 353	12 401
Innbetalinger ved salg av egne aksjer	102	0
Utbetalinger ved kjøp av aksjer og andeler i andre foretak . .	(11 294)	(13 345)
Utbetalinger ved kjøp av egne aksjer	(1 391)	(1 836)
Utbetalinger ved kjøp av andre investeringer	0	(300)
Innbetalinger ved salg av andre investeringer	0	128
B = Netto kontantstrøm fra investeringsaktiviteter	(8 496)	(8 920)
<i>Kontantstrømmer fra finansieringsaktiviteter :</i>		
Utbetalinger av utbytte	(12 378)	(11 324)
Endring i vår 20% andel i NorgesmølleneDA`s langsiktige gjeld	(154)	(39)
C = Netto kontantstrøm fra finansieringsaktiviteter	(12 532)	(11 363)
A+B+C Netto endring i kontanter	1 963	(9 748)
Beholdning av kontanter 01.01.2000	21 109	30 857
= Beholdning av kontanter 31.12.2000	23 072	21 109

Til generalforsamlingen i Skiens Aktiemølle ASA

Vi har revidert årsregnskapet for Skiens Aktiemølle ASA for regnskapsåret 2000, som viser et overskudd på kr 22.786.988,68. Vi har også revidert opplysningene i årsberetningen om årsregnskapet, forutsetningen om fortsatt drift og forslaget til anvendelse av overskuddet. Årsregnskapet består av resultatregnskap, balanse, kontantstrømpstilling og noteopplysninger. Årsregnskapet og årsberetningen er avgitt av selskapets styre og administrerende direktør. Vår oppgave er å uttale oss om årsregnskapet og øvrige forhold i henhold til revisorlovens krav.

Vi har utført revisjonen i samsvar med revisorloven og god revisjonsskikk. God revisjonsskikk krever at vi planlegger og utfører revisjonen for å oppnå betryggende sikkerhet for at årsregnskapet ikke inneholder vesentlig feilinformasjon. Revisjon omfatter kontroll av utvalgte deler av materialet som underbygger informasjonen i årsregnskapet, vurdering av de benyttede regnskapsprinsipper og vesentlige regnskapsestimer, samt vurdering av innholdet i og presentasjonen av årsregnskapet. I den grad det følger av god revisjonsskikk, omfatter revisjon også en gjennomgåelse av selskapets formuesforvaltning og regnskaps- og intern kontroll-systemer. Vi mener at vår revisjon gir et forsvarlig grunnlag for vår uttalelse.

Vi mener at

- årsregnskapet er avgitt i samsvar med lov og forskrifter og gir et uttrykk for selskapets økonomiske stilling 31. desember 2000 og for resultatet og kontantstrømmene i regnskapsåret i overensstemmelse med god regnskapskikk
- ledelsen har oppfylt sin plikt til å sørge for ordentlig og oversiktlig registrering og dokumentasjon av regnskapsopplysninger i samsvar med lov og god regnskapskikk
- opplysningene i årsberetningen om årsregnskapet, forutsetningen om fortsatt drift og forslaget til anvendelse av overskuddet er konsistente med årsregnskapet og er i samsvar med lov og forskrifter.

Skien, 15.03.2001

Noraudit AS

Jan T. Skonnord
Statsautorisert revisor

Aksjekapitalens utvikling siden stiftelsen 26.10.1891

År	Bemerkning	Ant. aksjer etter utvidelse	Aksjenes pål. etter utvidelse	Aksjekap. etter utvid. (1000 kr.)	Justeringsfaktor
1891	Tegnet ved stiftelsen	160	2 500	400	
1892-98	Nytegning 40 aksjer	200	2 500	500	
1908	Oppskrivning og aksjesplitt 3:1	600	1 000	600	0,3333
1918	Oppskrivning	600	1 500	900	
1920	Oppskrivning	600	2 000	1 200	
1937	Aksjesplitt 2:1	1 200	1 000	1 200	0,5000
1937	Nytegning 800 aksjer	2 000	1 000	2 000	
1972	Oppskrivning	2 000	2 000	4 000	
1979	Oppskrivning	2 000	4 000	8 000	
1980	Aksjesplitt 4:1	8 000	1 000	8 000	0,2500
1982	Fondsemisjon 1:4	10 000	1 000	10 000	0,8000
1984	Fondsemisjon 1:5 og splitt 50:1	600 000	20	12 000	0,0167
1986	Fondsemisjon 1:4	750 000	20	15 000	0,8000
1987	Utbytteemisjon 1:30	771 281	20	15 425	0,9724
1988	Fondsemisjon 1:10	848 409	20	16 968	0,9090
1989	Fondsemisjon 1:10	933 250	20	18 665	0,9090
1990	Fondsemisjon 1:10	1 027 435	20	20 548	0,9084
1991	Fondsemisjon 1:10	1 132 369	20	22 647	0,9073
2000	Aksjesplitt 2:1	2 264 738	10	22 647	0,5000

Utbetalt utbytte til aksjonærene siden stiftelsen 26.10.1891

År	Beløp	År	Beløp	År	Beløp	År	Beløp
1892	0	1919	90 000	1946	100 000	1973	280 000
1893	0	1920	90 000	1947	100 000	1974	400 000
1894	0	1921	60 000	1948	100 000	1975	400 000
1895	0	1922	120 000	1949	100 000	1976	500 000
1896	27 075	1923	120 000	1950	100 000	1977	600 000
1897	37 700	1924	120 000	1951	100 000	1978	600 000
1898	40 000	1925	120 000	1952	100 000	1979	800 000
1899	40 000	1926	120 000	1953	100 000	1980	960 000
1900	40 000	1927	84 000	1954	100 000	1981	1 200 000
1901	30 000	1928	96 000	1955	100 000	1982	1 200 000
1902	35 000	1929	96 000	1956	120 000	1983	1 500 000
1903	35 000	1930	60 000	1957	120 000	1984	2 400 000
1904	35 000	1931	60 000	1958	120 000	1985	3 000 000
1905	0	1932	60 000	1959	120 000	1986	3 375 000
1906	30 000	1933	60 000	1960	140 000	1987	3 471 000
1907	0	1934	60 000	1961	140 000	1988	3 818 000
1908	0	1935	60 000	1962	140 000	1989	6 159 000
1909	0	1936	60 000	1963	140 000	1990	10 172 000
1910	0	1937	100 000	1964	140 000	1991	8 493 000
1911	36 000	1938	100 000	1965	200 000	1992	8 493 000
1912	0	1939	100 000	1966	140 000	1993	9 625 000
1913	0	1940	100 000	1967	140 000	1994	9 625 000
1914	48 000	1941	100 000	1968	140 000	1995	9 625 000
1915	48 000	1942	0	1969	140 000	1996	10 191 000
1916	60 000	1943	0	1970	170 000	1997	10 758 000
1917	60 000	1944	80 000	1971	170 000	1998	11 323 000
1918	90 000	1945	100 000	1972	200 000	1999	12 456 000
						2000	14 576 000
Sum							152 387 775

Nøkkeltall siste 20 år

	2000	1999	1998	1997	1996	1995	1994	1993	1992	1991	1990	1989	1988	1987	1986	1985	1984	1983	1982	1981
Kraftproduksjon	1.000kWh	3 868	3 921	3 926	3 552	3 232	3 850	3 893	3 593	3 342	3 771	3 629	3 734	3 499	3 538	3 780	3 236	3 556	2 928	3 200
Investeringer	1.000kr.	-	300	23	-	-	865	1 791	1 023	536	1 031	1 405	1 130	2 169	986	1 361	1 558	1 042	1 555	950
Finansinvesteringer	1.000kr.	11 294	13 345	11 175	1 255	1 475	6 566	7 135	15 106	17 019	17 124	7 893	8 943	5 689	2 267	17 069	3 451	1 621	1 096	785
Driftsresultat	1.000kr.	4 882	5 016	2 715	8 431	1 525	8 479	8 417	8 404	8 910	7 807	6 894	6 157	5 147	2 776	3 739	3 346	3 202	1 979	3 484
Totale avskrivninger	1.000kr.	7 444	8 448	8 058	7 840	7 483	1 800	1 849	1 819	1 353	1 295	1 222	1 069	1 039	743	1 531	1 805	1 281	867	631
20% av Norges- møllenes resultat	1.000kr.	5 068	4 934	812	3 836	61	721	4 860	10 915	12 296	10 937	15 481	7 577	6 176	4 837	11 606	6 180	2 625	352	331
Netto finansposter	1.000kr.	21 849	13 667	26 742	15 619	16 393	5 528	4 860	10 915	12 296	10 937	15 481	7 577	6 176	4 837	11 606	6 180	2 625	352	331
Kommune- og statsskatter	1.000kr.	3 944	4 159	2 432	475	-	13 963	2 674	3 176	2 543	2 259	2 794	2 672	2 196	1 093	1 429	1 362	1 157	870	1 181
Resultat før ekstraord. poster	1.000kr.	26 731	18 683	29 457	24 050	17 918	14 007	13 277	19 318	21 206	18 744	22 374	13 734	11 465	7 613	15 345	9 526	3 614	2 331	3 815
Årsoverskudd	1.000kr.	22 787	14 524	25 365	20 175	17 969	11 983	10 582	16 563	16 678	14 183	17 375	9 086	7 789	5 340	5 579	4 039	2 114	1 422	1 613
Kortsiktig gjeld	1.000kr.	45 883	45 406	42 087	40 210	51 470	31 223	30 504	27 691	25 756	26 620	24 485	21 534	18 473	18 507	18 042	19 291	12 273	14 155	12 481
Langsiktig gjeld	1.000kr.	59 881	61 355	64 388	64 952	66 738	12 938	8 768	9 053	-	103	308	513	718	923	1 128	1 333	1 538	1 743	1 948
Sum gjeld	1.000kr.	105 764	106 761	106 475	105 162	118 208	44 161	39 272	36 744	25 756	26 723	24 793	22 047	19 191	19 430	19 170	20 624	13 811	15 898	14 429
Omløpsmidler	1.000kr.	56 070	61 504	67 079	60 056	57 466	25 149	28 048	27 167	26 275	23 788	26 470	16 775	14 632	11 673	10 673	18 413	12 028	12 338	12 632
Eiend.s.k.takst på våre anlegg	1.000kr.	33 530	33 530	33 530	33 530	33 530	30 956	28 361	29 817	29 817	29 817	29 817	29 817	29 817	29 817	29 817	29 817	29 817	14 325	13 858
Assuranserverdi på våre anlegg *	1.000kr.	194 000	177 000	160 000	159 000	153 000	265 000	268 000	260 000	256 000	252 000	236 000	220 000	200 000	189 000	177 000	169 000	164 000	149 000	133 047
Aksjer i andre selskaper:																				
Kostpris	1.000kr.	119 766	115 535	106 129	95 817	94 944	91 884	85 318	78 293	66 528	50 184	34 427	27 713	19 935	17 735	16 494	7 637	7 290	5 793	4 782
Inngangsverdi	1.000kr.	243 782	242 157	228 447	229 625	226 967	232 174	218 722	197 738	192 656										
Kursverdi	1.000kr.	438 809	386 855	286 920	356 079	285 797	251 908	201 836	173 818	184 407	144 816	129 143	117 668	57 581	39 558	50 803	28 842	27 464	11 282	6 236
Mottatt aksjeutbytte	1.000kr.	9 111	5 721	7 416	10 873	7 596	5 800	3 025	2 598	2 088	1 920	1 373	836	680	768	493	470	390	299	260
Realiserte kursgevinster	1.000kr.	13 471	8 463	20 306	6 862	11 729	-	12	6 789	8 110	6 189	11 057	4 342	3 783	2 667	9 887	5 182	2 213	-	-
Realiserte kursgevinster akkumulert	1.000kr.	122 944	109 473	101 010	80 704	73 842	62 113	60 231	60 219	53 430	45 320	39 131	28 074	23 732	19 949	17 282	7 395	2 213	-	-
Antall aksjer totalt	1.000 stk.	2 265	1 132	1 132	1 132	1 132	1 132	1 132	1 132	1 132	1 027	933	848	771	750	750	600	600	10	10
Antall aksjer utestående	1.000 stk.	2 242	1 125	1 132	1 132	1 132	1 132	1 132	1 132	1 132	1 027	933	848	771	750	750	600	600	10	10
Pålydende pr. aksje	kr.	10	20	20	20	20	20	20	20	20	20	20	20	20	20	20	20	1 000	1 000	1 000
Utbytte pr. aksje	kr.	6,50	11,00	10,00	9,50	9,00	8,50	8,50	7,50	7,50	9,00	6,00	4,50	4,50	4,50	4,00	4,00	150	120	150
Utbytte/kursforhold	%	4,1	4,2	4,2	3,4	3,6	4,4	4,7	4,6	3,4	4,9	3,6	2,7	2,4	3,1	1,8	2,4	3,6	3,9	6,3
Aksjekapital (nominell)	1.000kr.	22 647	22 647	22 647	22 647	22 647	22 647	22 647	22 647	22 647	20 549	18 665	16 968	15 426	15 000	12 000	12 000	10 000	10 000	8 000
Børskurs pr. aksje (justert)	kr.	160	132	120	139	125	98	91	83	112	84	69	64	63	48	60	45	19	14	9
Børsverdi **	1.000kr.	362 358	300 078	271 769	314 232	283 092	220 812	205 625	186 841	253 651	190 075	156 319	144 230	142 687	109 500	135 000	102 000	42 000	31 000	19 200
Utbytte til aksjonærene	1.000kr.	14 576	12 456	11 323	10 758	10 191	9 625	9 625	8 493	8 493	10 172	6 159	3 818	3 471	3 375	3 000	2 400	1 500	1 200	1 200
Antall aksjonærer	stk.	673	668	688	701	696	698	710	691	683	685	619	549	532	536	483	446	392	375	377
Antall aksjer transp.	stk.	70 390	129 223	134 112	84 088	39 404	245 765	68 172	142 980	139 432	132 833	168 897	71 520	189 532	77 238	106 255	49 429	440	685	261

* Redusert på grunn av salg av maskiner.

** Antall aksjer x børskurs.

Skiens Aktiemølles børsverdi pr. 31. desember (i mill. kr.)

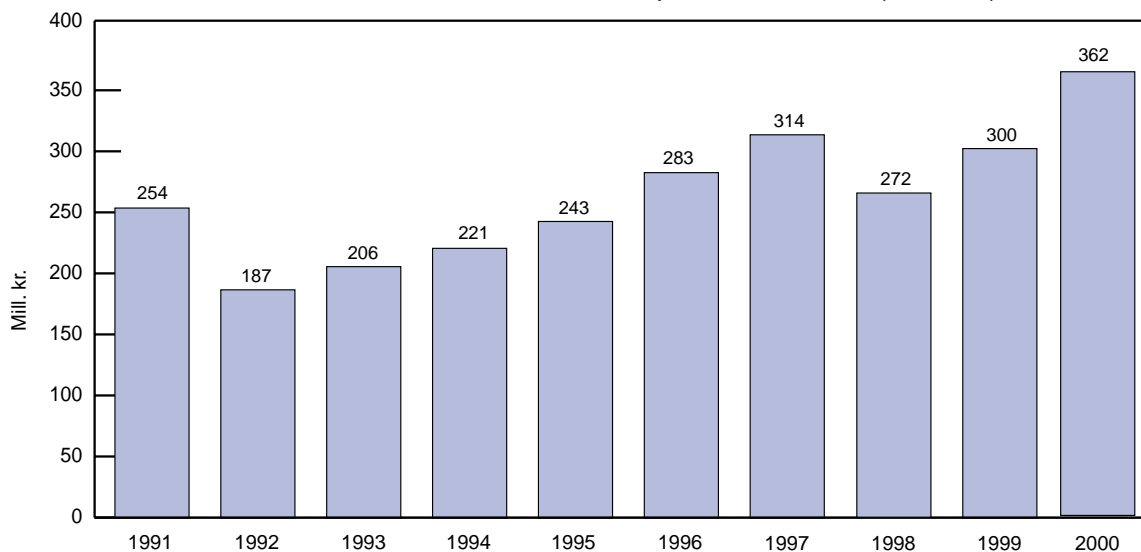

Utbytte til aksjonærene (i mill. kr.)

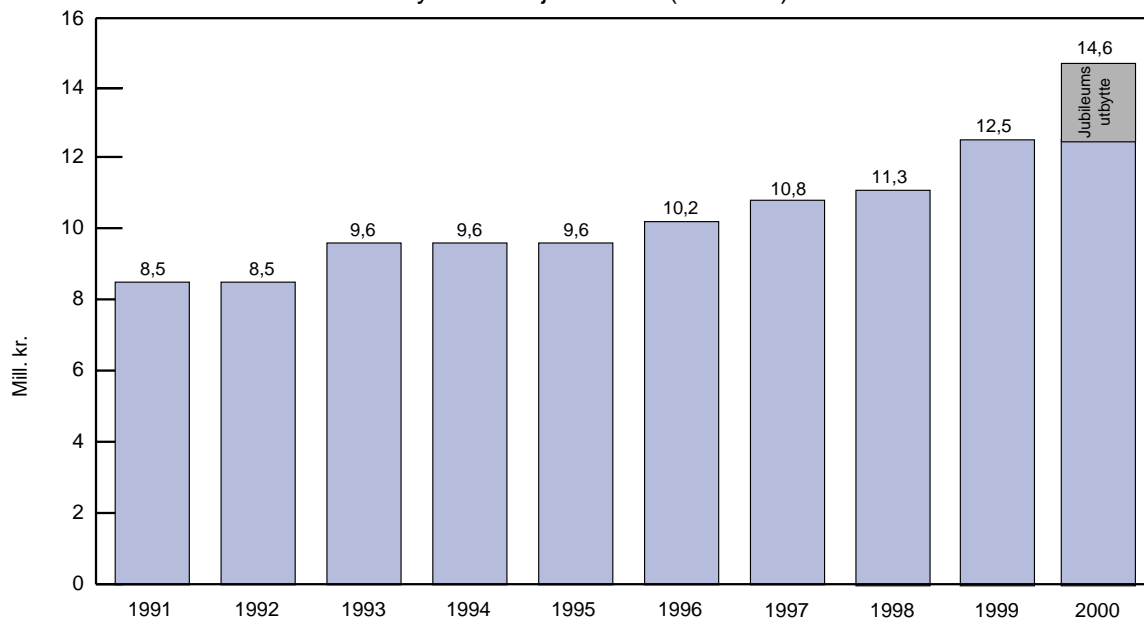

SKIENS AKTIEMØLLE

Postboks 655 Sentrum
3701 Skien

Telefon: 35 58 85 90
Telefax: 35 58 85 51

E-mail: s-aktiem@online.no